

juni 1998

HVC NIEUWS BRIEF



J. Boshuizen fecit

CAPELLE

1632.



Dief- en duifhuisjel

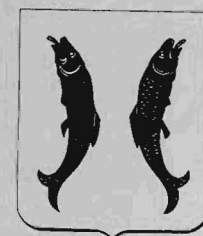

NIEUWSBRIEF

juni 1998

De HVC-NIEUWSBRIEF wordt uitgegeven door de Historische Vereniging Capelle aan den IJssel en verschijnt viermaal per jaar. De leden ontvangen de Nieuwsbrief gratis.

De contributie van de vereniging bedraagt f.25,00 per jaar; voor 65-plussers en CJP-leden f.15,00.

INHOUD

404 Verslag ledenvergadering van 8 april 1998

407 Fietsroute

409 Bijeenkomst met bestuurders Capelle en Deelraad Prins Alexander

411 "De Oude Plaats"

412 Vrijwilligers gezocht

Te koop

413 Bezoek aan Oudheidkamer Nieuwerkerk

414 Oude boerderijen en buitenhuizen

418 Lijst van bestuursleden en adviseurs

VERSLAG LEDENVERGADERING OP 8 APRIL 1998 GEHOUDEN IN HET HISTORISCH MUSEUM

Aanwezig: 30 leden

1. Opening door de voorzitter

De voorzitter opent de vergadering en heet iedereen hartelijk welkom op de eerste ledenvergadering die in het Historisch Museum kan worden gehouden.

2. Mededelingen

De belangrijkste gebeurtenis van het jaar 1997 was de opening van het Historisch Museum door burgemeester J. Verbree. Ter gelegenheid hiervan werd door dr. J.W. Verkaik een tentoonstelling ingericht met de titel "Het kasteel van Capelle 1275-1525". De voorzitter zegt hem, de bestuursleden en overige vrijwilligers dank voor het vele verrichte werk.

In het Dief- en Duifhuis waren in 1997 twee tentoonstellingen te bezichtigen: "De rivier, de veren en de brug" en "Van postkoets tot metro". De belangstelling van het publiek voor de tentoonstellingen beide musea was bijzonder groot.

De werkzaamheden in het depot aan de 's-Gravenweg mogen zeker niet onvermeld blijven.

Ook financieel was 1997 een goed jaar. De Van Cappellenstichting schonk een ruime gift voor de inrichting van het museum, terwijl eveneens door sponsoring vloerbedekking, verlichting en wandpanelen konden worden aangeschaft.

De gemeente verhoogde de jaarlijkse subsidie (tot dusver f.5.000,00) tot f.20.000,00 in 1998 in verband met de huisvestingskosten van het Historisch Museum. Deze subsidie is vastgesteld voor vier opeenvolgende jaren.

Het aantal leden is in het afgelopen jaar gestegen van 170 tot ruim 200.

3. Goedkeuring van de notulen van de ledenvergadering van 25 april 1997.

De heer Breedijk merkt op dat onder punt 3 als jaar staat vermeld 1997, wat 1996 moet zijn.

De notulen worden na wijziging goedgekeurd.

4. Jaarverslag 1997

Dit wordt goedgekeurd.

5. Jaarrekening over 1997

Door een telfout in de resultatenrekening dient de post winst-saldo ad f.4.190,47 te worden gewijzigd in f.3.272,52.

Ingevolge een opmerking van de heer Dudok van Heel wordt "Stichting De Roo van Capelle" gewijzigd in "Van Capellenstichting".

6. Verslag kascontrôlecommissie

Mevr. Breedijk brengt verslag uit van de bevindingen van de commissie en leest de betreffende verklaring voor. Zij dankt mevr. Swets voor de nauwgezette wijze waarop deze haar werk als penningmeester heeft verricht.

De commissie stelt voor mevr. Swets te déchargeren; de vergadering gaat hiermee accoord.

7. Goedkeuring jaarrekening 1997

Deze wordt goedgekeurd.

8. Zoals onder punt 2 reeds meegedeeld, geldt de jaarlijkse subsidie van de gemeente van f.20.000,00 voor 4 opeenvolgende jaren.

Ook kan de HVC, met het oog op voorlichting en educatie, een bijdrage verwachten van de deelgemeente Prins Alexander.

9. Verkiezing bestuursleden

Statutair zijn aan de beurt van aftreden de heren S.Elhorst, C. van Beusekom en A.Huisman. De heer Huisman heeft te kennen gegeven als bestuurslid te willen aftreden en er wordt voorgesteld de heer H.Nijman in zijn plaats te benoemen. Tevens wordt voorgesteld mevr. W.M.Rijsdijk te benoemen als adviseur. De vergadering gaat hiermee accoord.

De heren Elhorst en Van Beusekom worden herkozen.

10. Verkiezing lid kascontrôlecommissie

Aftredend is mevr N.B.Breedijk-Kortleve. Als opvolger stelt de heer G.J.Mulder zich beschikbaar.

11. Rondvraag

De heer Mulder heeft waardering voor de activiteiten van de HVC op drie lokaties.

De heer Damsteeg vraagt om nog meer aandacht voor bezoeken van scholen en bejaarden aan het Historisch Museum tot eind augustus 1998.

Er wordt meegedeeld dat er nog een tentoonstelling komt van werk van Capelse amateurschilders en een tentoonstelling over koningin Wilhelmina.

Dr. J.W.Verkaik deelt mede dat van eind april tot half mei een kleine tentoonstelling over de 2e wereldoorlog wordt ingericht in de bibliotheek.

Voorts wordt een tentoonstelling voorbereid over het schip De Liefde, dat in 1600 Japan heeft bereikt.

Op 9 oktober wordt in het Historisch Museum een tentoonstelling geopend, die wordt gemaakt in het kader van het Hollandsche IJsselprojekt. Het thema voor Capelle aan den IJssel is de waterstaatszorg. De tentoonstelling krijgt een cultureel-historisch karakter.

Voor het dief- en duifhuis wordt, in samenwerking met de buurtgroep, een tentoonstelling voorbereid over "de Oude Plaats".

De expositie wordt op 1 augustus 1998 geopend. Door de buurtgroep wordt op 5 september een reunie georganiseerd voor bewoners en oud-bewoners.

Op 24 januari 1998 hebben leden van de Historische Vereniging Nieuwerkerk aan den IJssel een bezoek gebracht aan het Historisch Museum. De leden van de HVC zijn uitgenodigd voor een bezoek aan de Oudheidkamer in Nieuwerkerk op 9 mei.

12. Sluiting

De voorzitter sluit de vergadering.

Na de pauze is de vergadering openbaar. De heren J.W.A.J.Damsteeg en P.J.C.Weyling geven een interessante dialezing met de titel "Het verhaal van ons gemaal".

FIETSTOCHT DOOR HISTORISCH CAPELLE

Sinds Hemelvaartsdag is de onderstaande fietsroute langs historische plekken in Capelle gratis voor de bezoekers beschikbaar.

Bij het verlaten van het Historisch Museum, dat is gevestigd in het J.A.Beijerinck-gemaal (in 1868-1869 gebouwd om de Prins Alexanderpolder droog te malen), rechtsaf naar het fietspad, links over de brug en dan linksaf het asfaltpad aan de overkant van de Ringvaart, inslaan. Rechts krijgt men al spoedig de weilanden van het al vòòr 1156 ontgonnen "oude land" in zicht. Op de T-kruising rechtsaf. Vervolgens bij de verschillende stoplichten rechtdoor. Langs het metrostation (het met elzen beplante zgn Oude Laantje aan de overkant van de weg is de oude Slotlaan) en rechtdoor blijven gaan. Voorbij de rotonde voert een lange oprit omhoog naar Schielands Hoge Zeedijk. Rechts hiervan staat wat verscholen in het struikgewas één van de aardigste monumenten van Capelle, het Dief- en Duifhuisje uit ca 1600. Hierin is het kleinste museum van Nederland gevestigd. Het is iedere eerste zaterdag van de maand geopend van 13.00-16.00 uur.

Op de dijk linksaf, men kijkt dan links neer op de dubbele omgrachting van het Slot. Eveneens binnendijks (Dorpsstraat 3) de kapitale villa van een 19e eeuwse steenbakker en daarachter in de Raadhuisstraat, schuilgaand achter leilinden, een nog ouder huis met vensterluiken. De dijk blijven volgen langs nr.151, het kantoorpand van een voormalige scheepswerf met fraaie glas-inloodramen. Men kijkt steeds over de rivier uit op de molen "De Schelvenaer" en het torentje van de Hervormde Kerk in Krimpen. In het oude rivierdorp Capelle aan de rivierkant 18e eeuwse huizen op nrs.140-146, 150, 158 en 160 en op nr.164 de Van Cappellenstichting, oorspronkelijk een oudemannenhuis, gesticht door een kinderloos echtpaar. De regentenkamer hiervan gaat maar éénmaal per jaar open, op de monumentendag in september. Binnendijks de monumentale Dorpskerk, na de verwoesting door de Watergeuzen in 1574 in laat-gotische stijl herbouwd. De dijk verder volgen, langs het Veerhuis en tussen midden 18e- en vroeg 19e-eeuwse dijkboerderijen door (nrs.178, 215-217).

Na een grote boog om de voormalige zelling van de steenbakkerij de Kouwenhoek heen, komt men weer dicht bij de rivier. Hier staat

op een fraai uitzichtspunt een dukdalf ter herinnering aan het doorsteken van de dijken in 1574 onder de persoonlijke leiding van prins Willem van Oranje. Het ondergelopen land maakte het mogelijk Leiden te ontzetten. De Groenedijk blijven volgen tot in de Nieuwerkerkse buurtschap Ver-Hitland. Hier linksaf, de Ouderkerkse Laan inslaan en blijven volgen, door het golfterrein heen. Na het oversteken van de drukke verkeersweg (die is aangelegd op het tracé van de Rhijnspoorweg uit 1855) op de T-kruising met de 's-Gravenweg, linksaf. Na het bruggetje rechts op nummer 8 de boerderij Nootgedagt. Hier is de Nieuwerkerkse Oudheidkamer gevestigd. Even verderop staat weer op Capels grondgebied de herberg De Roode Leeuw met gevelsteen Anno 1735. Tot 1970 stond hier aan de overkant van de 's-Gravenweg, eeuwenlang de verbindingsweg tussen Rotterdam en Gouda, een zeer oud houten tolhuisje.

De 's-Gravenweg verder blijven volgen. Aan de rechterkant vele historische boerderijen op nrs.347, 327, 325, 219 en 101. Bij de stoplichten vóór de Prins Alexanderlaan rechtsaf, het fietspad langs de volkstuinten en de metrobaan volgen. Men komt dan weer uit de Beemweg 13, het Capels Historisch Museum, dat iedere zaterdag van 13.00 tot 16.00 uur geopend is.



Achter het woonhuis Dorpsstraat 166 is nog een deel zichtbaar van de oorspronkelijke boerderij met levensboom boven de deur, die moest wijken voor de Van Cappellenstichting

BIJEENKOMST VAN BESTUURDERS VAN CAPELLE EN DEELRAAD PRINS ALEXANDER IN HET HISTORISCH MUSEUM

Op uitnodiging van de HVC en de Stichting tot behoud van het Beijerinckgemaal was op dinsdag 17 juni 1998 een bijeenkomst voor de bestuurders van de gemeente Capelle aan den IJssel en de deelraad Prins Alexander georganiseerd in het Historisch Museum.

Het doel van deze bijeenkomst was driedelig:

- a het aandacht besteden aan de geschiedkundige en culturele waarde van het Historisch Museum en het Jan Anne Beijerinckgemaal voor de bewoners van Capelle aan den IJssel en de Polder Prins Alexander;
- b het meedelen van de toekomstplannen van de Historische Vereniging Capelle aan den IJssel en de Stichting tot behoud van het Jan Anne Beijerinckgemaal;
- c het op informele wijze met elkaar kennis maken.

Ir. J.C.Goudriaan, voorzitter van de Stichting Beijerinckgemaal, opende - mede namens de HVC - de bijeenkomst. Daarna gaf de heer J.W.A.J.Damsteeg, secretaris van de stichting, een korte presentatie over het Beijerinckgemaal en sprak hij over de noodzaak van restauratie van het gebouw. De kosten hiervan zijn begroot op f.200.000,00.

De heer S.Elhorst belichtte vervolgens het verleden, heden en toekomst van de Historische Vereniging. Wij geven hiervan een korte weergave. "Nadat het gemaal er meer dan een eeuw lang voor gezorgd heeft dat de bevolking van deze streek droge voeten hield, heeft het nu een andere taak gekregen. Samen met de Stichting tot behoud van het Beijerinckgemaal hebben wij als Historische Vereniging Capelle aan den IJssel de taak op ons genomen om in dit historische gebouw een bijdrage te leveren aan de culturele ontwikkeling van de bewoners van deze streek."

"Volgens velen ging de HVC een onzekere toekomst tegemoet, want de vraag was: "is er voldoende belangstelling voor een instituut als dit?" Nu, ruim een half jaar na de opening, kunnen wij deze vraag met een volmondig JA beantwoorden. In de 8 maanden die

sinds de opening zijn verstreken, hebben wij meer dan 1000 bezoekers in huis gehad met uitschieters van 100 bezoekers op één middag. Scholen en oudereninstellingen hebben ruimschoots gebruik gemaakt van de mogelijkheid om in groepsverband de diverse tentoonstellingen te bezoeken. Dat één en ander zo succesrijk verloopt, is zeker mede te danken aan de grote inzet van een actief bestuur en het werk van de vrijwilligers. Deze inzet wordt op zijn beurt weer gestimuleerd door het enthousiasme van de bezoekers. In ons gastenboek staan diverse uitspraken. Eén daarvan is zeer sprekend: "nu ik dit gezien heb, begin ik Capelle pas leuk te vinden!"

De voorzitter wees verder op de eisen die heden ten dage aan een museum worden gesteld wat betreft temperatuur, vochtigheidsgraad, verlichting en beveiliging. Sommige van deze eisen zullen in samenwerking met de Stichting Beijerinckgemaal kunnen worden opgelost, andere zal de HVC zelf ter hand moeten nemen. Het zal duidelijk zijn dat hiervoor een financieel plaatje ingevuld zal moeten worden, en zonder hulp van de overheid zal dat niet in alle gevallen lukken.

Dr. J.W.Verkaik, adviseur van de HVC gaf tenslotte een overzicht van de in dit jaar nog geplande tentoonstellingen en vertelde over zijn ervaringen met het rondleiden van schoolklassen en groepen.

Daarna ging het gezelschap naar de machinekamer voor een dia-presentatie over het gemaal en de waterhuishouding van de polder Prins Alexander. Tot besluit was er een bijzonder gezellig samenzijn waarbij men van gedachten wisselde over het heden en de toekomst van het Beijerinckgemaal en het Historisch Museum.

"DE OUDE PLAATS" IN HET DIEF- EN DUIFHUIS

Op zaterdag 1 augustus a.s. zal in het Dief- en Duifhuis een expositie over de geschiedenis van de buurt "de Oude Plaats" worden geopend.

Na overleg is besloten dat de buurtvereniging "Plantsoen de Oude Plaats" op zaterdag 5 september in de Plantsoenstraat een reunie zal organiseren voor bewoners en oud-bewoners van de Oude Plaats en hun familie. In de plaatselijke pers komt meer informatie over deze bijzondere reunie.

Aanmelden kan geschieden bij Hansje van der Griend, tel.010-4519464 of fax 010-4518410.

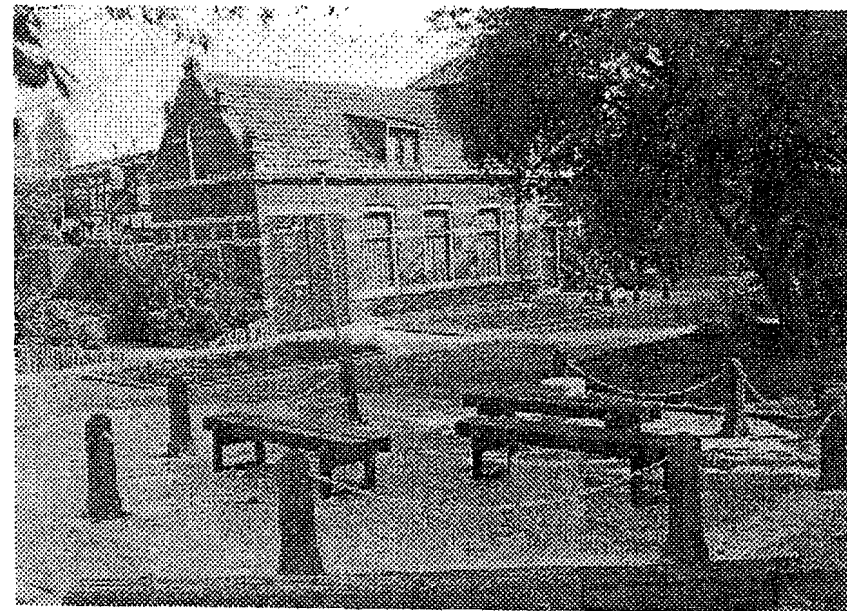

De Oude Plaats
Plantsoenstraat 3

VRIJWILLIGERS GEVRAAGD

Tengevolge van de sterke uitbreiding van de werkzaamheden van onze vereniging, kunnen wij enkele vrijwilligers gebruiken.

In ons depot op de zolder van de boerderij aan de 's-Gravenweg 325 is plaats voor vrijwilligers die handig zijn in het restaureren van voorwerpen van hout en metaal. U kunt hiervoor contact opnemen met de depothouder, de heer Teun Verkaik, tel. 4519552.

Ook voor het toezichthouden op zaterdagmiddag van 13.00 tot 16.00 uur tijdens de exposities in het Historisch Museum in het Beijerinckgemaal en het Dief- en Duifhuis zoeken wij enkele vrijwilligers. Hiervoor kunt U contact opnemen met de beheerder van het museum, de heer Kees van Beusekom, tel.4422440.

Op maandagmiddag worden vanaf 14.00 uur in het Historisch Museum in het Beijerinckgemaal foto's, krantenknipsels e.d. gesorteerd, geregistreerd en opgeborgen. Ook hiervoor kan de vereniging versterking gebruiken. Wij verzoeken U hiervoor contact op te nemen met de heer Jaap de Gier, tel.4504845.

TE KOOP

In het Historisch Museum, gevestigd in het J.A.Beijerinckgemaal, te koop:

"Het kasteel van Capelle 1275-1525"
van dr. J.W.Verkaik, foto's H.Nijman prijs f. 4,75

"De polders van Capelle aan den IJssel"
van P.Breedijk prijs f.19,75

Openingstijden Historisch Museum
elke zaterdag van 13.00 tot 16.00 uur

BEZOEK AAN OUDHEIDKAMER NIEUWERKERK AAN DEN IJSSEL

Op zaterdag 9 mei brachten bestuur en een aantal leden een tegenbezoek aan de Oudheidkamer in Nieuwerkerk aan den IJssel, die is gevestigd in de eeuwenoude boerderij "Nooitgedacht", 's-Gravenweg 8 in Nieuwerkerk.

De secretaris van de HVN, Adri den Boer, leidde de gasten rond en bood het bestuur van de HVC een oud houten bord aan met informatie over Capelse wegwerkzaamheden. Hij deelde mee dat het bord sinds 1992 in het bezit was van de HVN, doch dat men gemeend had dat het beter in de collectie van de HVC paste.

Voorzitter Elhorst van de HVC toonde zich verheugd over het geschenk en beloofde dat het tijdens één van de komende exposities zeker zal worden getoond. Hij merkte op dikwijls jaloers te zijn geweest op de HVN en de Nieuwerkerkse Oudheidkamer. "Bij ons heeft het jarenlang geduurd voordat de historische vereniging van de grond was. De gemeente heeft zich altijd zeer afzijdig gehouden. Voor een plaats als Capelle, die zo langzamerhand bezig is zijn identiteit te verliezen, is een historische vereniging gewoon noodzaak".

Adri den Boer was blij dat de HVC het bord kon gebruiken. "Wij hadden het sinds 1992 in ons bezit en vonden het echt iets voor Capelle".



De aanbieding van "een presentje voor de bureu"

KRALINGEN EN 'S-GRAVENWEG OUDE MERKWAARDIGE BUITENHUIZEN EN BOERENHOFSTEDEN

door J. VERHEUL Dzn.

Wij vragen Uw aandacht voor het werk van de in 1948 overleden Rotterdamse architect J. Verheul Dzn, destijds een bekende en begaafde bouwmeester/schilder. Hij schreef een aantal boekjes over huizen en boerderijen in Rotterdam en omgeving, o.a. die in Capelle aan den IJssel.

In 1932 verscheen "Kralingen en 's-Gravenweg alsmede de oude merkwaardige buitenhuizen en boerenhofsteden aan dien weg" van zijn hand. Hij werd bij zijn werk geassisteerd door zijn oud-leerling en assistent Leen Molendijk, die de vijfde druk van het boekje, dat in 1970 verscheen, voorzag van een voorwoord en een aantal afbeeldingen.

Het WOORD VOORAF van de heer Verheul bij de eerste druk.

Nu ik het door mij jaren geleden aangevangen werk om de in onze Provincie Zuid-Holland nog aanwezige mooie, oude boerenhofsteden in hare aantrekkelijke, landelijke omgeving in tekening te brengen, vrijwel heb beëindigd, is mij gebleken, dat dit werk veel omvangrijker is geworden, dan ik ooit had gedacht.

Bij het voor dit doel op allerlei manieren doorkruisen van ons gewest, bleek alras dat dit op het gebied der oude rustieke bouwkunst, veel meer belangrijks bevatte dan ik had durven vermoeden, omdat veel daarvan niet algemeen bekend was.

De schilderachtigste, de intiemste en de treffendste voorbeelden zijn meestal niet gelegen langs de bekende groote buitenwegen, doch wel in stille verlatenheid langs zij- en achterwegen, voetpaden, dijken, plassen en vaarten. Veelal liggen zij op plaatsen waar ons land op zijn mooist is, waar weinig hinder van het groote verkeer te duchten valt, waar zelden wielrijders komen of wandelaars hun schreden zetten en waar dus geen afbreuk wordt gedaan aan de sfeer.

De eene hofstede moge wat minder voornaam en groot zijn dan de andere, doch vele zijn opvallend door ongekunstelde architectuur, gelukkig gekozen ligging, goede kleur, groepering, silhouet en juiste beplanting, welke laatste zich meestal harmonisch bij het omringende landschap aansluit en met het karakter daarvan een geheel vormt.

Toen ik eenmaal begonnen was met het teekenen der meest kenmer-

kende hoofdtypen van de oude hofsteden, die naar de streek waarin zij gelegen zijn, veelal in aanleg en bouwwijze variëren, werd de lust om eveneens de daar tusschenliggende overgangstypen in hunne onderlinge verwantschap in tekening vast te leggen, heel groot.

Allengs breidde mijne collectie boerderij-teekeningen zich tot driehonderd-en-zeventig stuks uit, waardoor ik met groote zekerheid nu kan beweren, dat alle nog aanwezige merkwaardige, oude boerderijen in Zuid-Holland - en om beter de plaatselijke stemming weer te geven - in kleurteekeningen zijn uitgebeeld en aan de vergetelheid onttrokken. Oude hofsteden verdwijnen in de laatste tijden helaas veel sneller dan men zou aannemen.

Na mijn eerste werk "Oude Boerenhofsteden in Zuid-Holland" (in 1930 verschenen bij de N.V. Brusse's Uitgeversmaatschappij), waarin ik naast een serie teekeningen van hoofdtypen in onze Provincie voorkomende, een overzicht gaf van de boerenwoning in het algemeen, heb ik in 1931 in een korte studie een tocht beschreven langs de karakteristieke, oude boerderijen, gelegen aan de Dordschestraatweg in Rotterdam. In dit voorjaar is deze gevolgd door een tweeden tocht, die in een boekje getiteld: "Merkwaardige oude bouwwerken aan het Jaagpad van Overschie naar Delft" is beschreven, welke beschrijving door verscheidene reproducties naar mijne teekeningen is toegelicht. Hierbij is niet alleen aan de oude boerenwoningen aandacht geschonken, maar ook aan andere belangwekkende oude, aan dit pad gelegen bouwwerken.

Voor al daar in de laatste jaren helaas nogal eens te constateren viel, dat ten dienste van den modernen uitleg, in den omtrek van zich gestaag uitbreidende steden, veel natuurschoon moest worden opgeofferd, verscheidene oude merkwaardige bouwwerken moesten worden gesloopt en deze kwaal nog maar steeds voortwoekert, meende ik, met het afbeelden en beschrijven van de nog aanwezige voorbeelden van typische, ongekunstelde landelijke bouwkunst, die nog in de omgeving van Rotterdam worden aangetroffen, een nuttig werk te verrichten.

Zeer zeker had ik daarbij niet alleen de bedoeling om die voorbeelden aan de vergetelheid te onttrekken, doch ook om steun te verlenen aan de weinigen, die veelal zoo lofwaardig in de bres springen voor het behoud en de ontwikkeling van de landelijke schoonheid met hare daarmede een eenheid vormende stoffeering van bouwwerken als

boerenhofsteden.

Ditmaal zal ik mij in dit boekje tot een derden tocht bepalen en wel tot de beschrijving van het ontstaan van Kralingen en den 's-Gravenweg, doch meer in detail van de merkwaardige, oude buitenhuizen en typische hofsteden aan dien weg van Kralingen tot aan den IJsel onder Kortenoord, behorende tot de gemeente Nieuwerkerk-aan-den-IJsel. Ter verduidelijking zijn negentien afbeeldingen naar mijne teekeningen, welke meerendeels in het voor- en najaar zijn vervaardigd, hieraan toegevoegd.

Aan den heer L.M.Molendijk, werkzaam op mijn bureau, die mij bij het teekenen met opgewektheid en vaardigheid te allen tijde flink ter zijde stond, breng ik hiervoor mijn besten dank.

J. VERHEUL Dzn.

Rotterdam, september 1932

De onderstaande beschrijving hebben wij overgenomen uit het boekje van de heer Verheul.

"DE ROODE LEEUW"

Het café "De Roode Leeuw", een herberg van den ouden stempel, is het laatste huis op Capelle's grondgebied en gelegen onder het lommer van groote, zware boomen. Het huis, maar ook de daarnaast staande, zwartgeteerde houten schuur - vroeger de eerste schuur genaamd - heeft haar verleden. In de vroegere jaren van het drukke wagenverkeer tusschen Rotterdam en Gouda, was er hier een tol en maakte men bij het daardoor veroorzaakte oponthoud gaarne gebruik om in "De Roode Leeuw" eens op te steken en de paarden in de groote schuur te laten drinken en voeren, welke schuur als doorrit dienst deed en daarom zoowel aan de voor- als aan de achterzijde op een verbreed gedeelte van den weg aansloot, die daar tevens een groote bocht maakt.

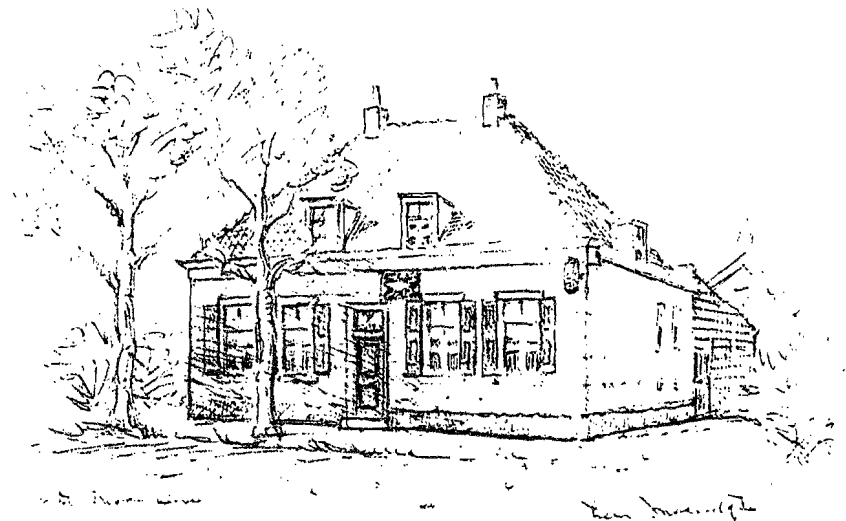

Café "De Roode Leeuw" door Leen Molendijk
Een herberg van den ouden stempel aan de 's-Gravenweg

LIJST VAN BESTUURSLEDEN EN ADVISEURS

S.Elhorst	voorzitter	tel.	4505660
H.G.Gerritsen	secretaris		4505981
Mevr. A.Swets	penningmeester		4506883
P. v.d. Vaart	2e penningm.		4506650
T.Verkaik	depothouder		4519552
C. van Beusekom	beheerder		
	Historisch Museum		4422440
J. de Gier	lid		4504845
H.Nijman	lid		4583349

Adviseurs:

A.M. den Boer	0180-314870
dr. J.W.Verkaik	4505396
Mevr. W.M.Rijsdijk	4502389